



REGIONE PUGLIA

ORDINANZA DEL PRESIDENTE DELLA GIUNTA

N. 102 del Registro

OGGETTO: Misure urgenti per fronteggiare l'emergenza epidemiologica da COVID-19

IL PRESIDENTE DELLA GIUNTA REGIONALE

VISTO lo Statuto della Regione Puglia;

VISTO l'art. 32 della Legge 23 dicembre 1978, n. 833;

VISTO l'articolo 117 comma 1, del d.lgs. 31 marzo 1998, n. 112;

VISTE le delibere del Consiglio dei ministri del 31 gennaio, del 29 luglio, del 7 ottobre 2020 e del 13 gennaio 2021, con le quali è stato dichiarato e prorogato lo stato di emergenza sul territorio nazionale relativo al rischio sanitario connesso all'insorgenza di patologie derivanti da agenti virali trasmissibili;

VISTO il decreto-legge 25 marzo 2020, n. 19, convertito, con modificazioni, dalla legge 22 maggio 2020, n. 35, recante «Misure urgenti per fronteggiare l'emergenza epidemiologica da COVID-19»;

VISTO il decreto-legge 16 maggio 2020, n. 33, convertito, con modificazioni, dalla legge 14 luglio 2020, n. 74, recante «Ulteriori misure urgenti per fronteggiare l'emergenza epidemiologica da COVID-19» e in particolare l'articolo 1 comma 16;

VISTO il decreto-legge 30 luglio 2020, n. 83, recante «Misure urgenti connesse con la scadenza della dichiarazione di emergenza epidemiologica da COVID-19 deliberata il 31 gennaio 2020» e, in particolare, l'articolo 1, comma 5;



REGIONE PUGLIA

VISTO il decreto-legge 7 ottobre 2020, n. 125, recante «Misure urgenti connesse con la proroga della dichiarazione dello stato di emergenza epidemiologica da COVID-19 e per la continuità operativa del sistema di allerta covid nonché per l'attuazione della direttiva (UE) 2020/739 del 3 giugno 2020» e, in particolare l'articolo 1 comma 2 lettera a);

VISTO il decreto-legge 9 novembre 2020 n.149 recante «Ulteriori misure urgenti in materia di tutela della salute, sostegno ai lavoratori e alle imprese e giustizia, connesse all'emergenza epidemiologica da COVID-19»;

VISTO il decreto-legge 30 novembre 2020 n.157 recante «Ulteriori misure urgenti connesse all'emergenza epidemiologica da COVID-19»;

VISTO il decreto-legge 2 dicembre 2020 n.158 recante «Disposizioni urgenti per fronteggiare i rischi connessi alla diffusione del virus da COVID-19»;

VISTO il decreto-legge 18 dicembre 2020, n. 172, recante «Ulteriori disposizioni urgenti per fronteggiare i rischi sanitari connessi alla diffusione del virus COVID-19»;

VISTO il decreto-legge 5 gennaio 2021, n. 1, recante «Ulteriori disposizioni urgenti in materia di contenimento e gestione dell'emergenza epidemiologica da COVID-19»;

VISTO il decreto-legge 14 gennaio 2021 n. 2 recante «Ulteriori disposizioni urgenti in materia di contenimento e prevenzione dell'emergenza epidemiologica da COVID-19 e di svolgimento delle elezioni per l'anno 2021»;

VISTO il decreto-legge 12 febbraio 2021, n. 12 recante «Ulteriori disposizioni urgenti in materia di contenimento dell'emergenza epidemiologica da COVID-19»;

VISTO il decreto-legge 23 febbraio 2021 n.15 recante «Ulteriori disposizioni urgenti in materia di contenimento dell'emergenza epidemiologica da COVID-19»;

VISTO il D.P.C.M. 14 gennaio 2021 e, in particolare, l'art.1 comma 10 lettera s);



REGIONE PUGLIA

VISTO il D.P.C.M. del 2 marzo 2021 e, in particolare, l'articolo 21 (Istituzioni scolastiche) in combinato disposto con l'articolo 43 dello stesso DPCM che ha consentito di sospendere in ambito territoriale regionale, provinciale o comunale, tutte le attività didattiche in presenza *“in ragione della circolazione di varianti di SARS-CoV-2 connotate da alto rischio di diffusività o da resistenza al vaccino o da capacità di indurre malattia grave”*; ovvero *“quando l'incidenza cumulativa settimanale dei contagi sia superiore a 250 casi ogni 100.000 abitanti”* oppure *“in caso di motivata ed eccezionale situazione di peggioramento del quadro epidemiologico”*;

VISTA l'Ordinanza del Presidente della Regione Puglia n. 74 del 10/03/2021, integrata dalla successiva Ordinanza n. 78 del 12 marzo 2021;

VISTO il Decreto legge del 13 marzo 2021 n. 30 recante «Misure urgenti per fronteggiare la diffusione del Covid-19 e interventi di sostegno per lavoratori con figli minori in didattica a distanza o in quarantena» e in particolare l'articolo 1;

VISTA l'Ordinanza del Ministro della Salute con la quale la Regione Puglia è collocata in zona rossa;

VISTA l'Ordinanza del Presidente della Regione Puglia n. 88 del 26 marzo 2021 con la quale, a seguito delle risultanze istruttorie segnalate dal competente organo sanitario circa la costante crescita del tasso settimanale di contagi rispetto alle rilevazioni precedenti, raggiungendo un valore regionale, alla data del 25 marzo 2021, pari a 291 casi per 100.000 abitanti, sono state adottate, sino al 6 aprile 2021, ulteriori misure di contenimento del contagio più restrittive di quelle previste per la zona rossa, segnatamente avuto riguardo agli spostamenti all'interno del territorio regionale, alle attività commerciali ed alle attività lavorative;

VISTO il Report n. 46 del Ministero della Salute, relativo alla settimana 22-28.03.2021, aggiornato al 31.03.2021, che riporta, con riferimento alla situazione epidemiologica nazionale, quanto segue: *«L'incidenza molto elevata e ben lontana dalla soglia di 50 casi per 100.000 per settimana, la sua lenta decrescita ed il forte sovraccarico dei servizi ospedalieri non consentono una riduzione delle attuali misure di restrizione. Si ribadisce, anche alla luce della predominanza di varianti virali a maggiore trasmissibilità, la necessità di mantenere la drastica riduzione delle interazioni fisiche tra le persone e della mobilità...**Complessivamente il rischio epidemico si mantiene a livelli elevati con sei Regioni (Calabria, Emilia-Romagna, Liguria, Puglia, Toscana e Veneto) che hanno un livello di rischio alto secondo il DM del 30 Aprile 2020... È fondamentale che***



REGIONE PUGLIA

la popolazione eviti tutte le occasioni di contatto con persone al di fuori del proprio nucleo abitativo che non siano strettamente necessarie e di rimanere a casa il più possibile...»;

VISTO il D.L. 1 aprile 2021 n. 44, recante «*Misure urgenti per il contenimento dell'epidemia da COVID-19, in materia di vaccinazioni anti SARS-CoV-2, di giustizia e di concorsi pubblici*»;

VISTO, in particolare, l'art. 1, commi 4 e 5, secondo cui «*4. Dal 7 aprile al 30 aprile 2021, le misure stabilite per la zona rossa di cui all'articolo 1, comma 16-septies, lettera c), del decreto-legge n. 33 del 2020, si applicano anche nelle regioni e province autonome di Trento e Bolzano individuate con ordinanza del Ministro della salute ai sensi dell'articolo 1, comma 16-bis, del medesimo decreto-legge n. 33 del 2020, nelle quali l'incidenza cumulativa settimanale dei contagi è superiore a 250 casi ogni 100.000 abitanti, sulla base dei dati validati dell'ultimo monitoraggio disponibile. 5. Dal 7 aprile al 30 aprile 2021, i Presidenti delle regioni e delle province autonome di Trento e Bolzano possono disporre l'applicazione delle misure stabilite per la zona rossa, nonché ulteriori, motivate, misure più restrittive tra quelle previste dall'articolo 1, comma 2, del decreto-legge n. 19 del 2020, fatto salvo quanto previsto dall'articolo 2, comma 1...»;*

VISTO il successivo art. 2 che disciplina le attività scolastiche e didattiche delle scuole di ogni ordine e grado con riferimento ai colori delle zone in cui risultano collocate le regioni;

VISTO che il citato articolo 2 al comma 1 testualmente dispone che «*1. Dal 7 aprile al 30 aprile 2021, è assicurato in presenza sull'intero territorio nazionale lo svolgimento dei servizi educativi per l'infanzia di cui all'articolo 2 del decreto legislativo 13 aprile 2017, n. 65, e dell'attività scolastica e didattica della scuola dell'infanzia, della scuola primaria e del primo anno di frequenza della scuola secondaria di primo grado. La disposizione di cui al primo periodo non può essere derogata da provvedimenti dei Presidenti delle regioni e delle province autonome di Trento e Bolzano e dei Sindaci. La predetta deroga è consentita solo in casi di eccezionale e straordinaria necessità dovuta alla presenza di focolai o al rischio estremamente elevato di diffusione del virus SARS-CoV-2 o di sue varianti nella popolazione scolastica. I provvedimenti di deroga sono motivatamente adottati sentite le competenti autorità sanitarie e nel rispetto dei principi di adeguatezza e proporzionalità, anche con riferimento alla possibilità di limitarne l'applicazione a specifiche aree del territorio*»;



REGIONE PUGLIA

VISTO l'evolversi della situazione epidemiologica, il carattere straordinariamente diffusivo dell'epidemia e l'incremento dei casi sul territorio, che determina un impatto elevato sui servizi assistenziali, con particolare riferimento al tasso di occupazione dei posti letto, sia di area medica che di terapia intensiva, che si pone al di sopra dei valori limite individuati dal DM 30 aprile 2020;

CONSIDERATO che il Dipartimento della Salute con nota PROT/03/04/2021/0002805 allegata alla presente ordinanza quale parte integrante, sulla base delle risultanze della relazione epidemiologica, pure allegata, ha evidenziato che: *“I dati riportati nella relazione tecnica ISS mostrano che, in Regione Puglia, con riferimento alla survey condotta in data 16 marzo 2021, è stimabile una prevalenza della Variante lineage B.1.1.7 (inglese) pari al 92,9% dei campioni esaminati, la seconda più elevata tra tutte le regioni dopo la Valle d'Aosta. La relazione ISS, nel prendere atto dell'elevata diffusione della variante nel Paese, conclude proponendo, tra le altre, le seguenti riflessioni: Al fine di contenerne ed attenuarne l'impatto sulla circolazione e sui servizi sanitari è essenziale, mantenendo le misure di mitigazione in tutto il Paese nel contenere e ridurre la diffusione del virus SARS-CoV-2 mantenendo o riportando rapidamente i valori di Rt a valori <1 e l'incidenza a valori in grado di garantire la possibilità del sistematico tracciamento di tutti i casi.”*;

CONSIDERATO che il medesimo organo ha altresì affermato che: *“tali rilevanze epidemiologiche, che mostrano da un lato l'elevatissima prevalenza della variante inglese nella nostra Regione, dall'altro un livello di incidenza molto alto e ulteriormente in crescita nella settimana in corso, in particolare nella popolazione in età scolare, evidenziano un rischio estremamente elevato di diffusione del virus SARS-CoV-2 o di sue varianti nella popolazione scolastica, rendendo necessario un mantenimento delle misure destinate a ridurre al minimo indispensabile le occasioni di contatto interpersonale, in particolare negli ambienti chiusi, e la circolazione delle persone se non per motivi strettamente indispensabili.”*;

RILEVATO che dalle analisi contenute nella citata relazione istruttoria trasmessa dal Dipartimento della Salute, testualmente emerge che:

1. *in un campione di 12 regioni e la PA di Trento (pari ad oltre 51M di cittadini) nella popolazione al di sotto dei 19 anni si osserva Nell'ultima settimana di rilevazione per effetto dei provvedimenti restrittivi in atto in tutte le regioni si osserva una diminuzione dell'incidenza in tutte le fasce di età della popolazione, meno evidente nelle classi di età a partire dai 65 anni;*



REGIONE PUGLIA

2. *in Puglia, al contrario, la curva epidemica mostra ancora un andamento in salita, con un incremento dei nuovi positivi che interessa tutte le fasce di età con l'eccezione dei bambini tra 0-5 anni; la variazione più rilevante è associata all'incremento nella classe 14-18 anni (+16%), già caratterizzato da un elevato tasso di incidenza settimanale di 323 casi ogni 100.000 abitanti, e nella classe 11-13 anni (+9%);*
3. *Il tasso di incidenza settimanale, stimato attraverso i dati del flusso aggregato della Protezione Civile alla data dello 01.04, risulta pari a 318 casi per 100.000 abitanti, con valori più elevati in provincia di Taranto (395 per 100.000 abitanti) e in provincia di Bari (382 per 100.000 abitanti), e comunque in crescita in tutta la regione;*
4. *i dati della sorveglianza scolastica mostrano una riduzione dei contagi tra gli studenti e il personale scolastico;*
5. *Il numero dei soggetti (sia tra gli studenti che nel personale) per cui è stato disposto un provvedimento di isolamento/quarantena è in netta diminuzione.*

Si può pertanto concludere che la Regione Puglia è ancora interessata da un incremento del numero di contagi, che si associa ad una circolazione virale sostenuta tra i soggetti in età scolare.

Tale circostanza impone il mantenimento di stringenti iniziative di carattere preventivo, attraverso misure finalizzate alla massima limitazione dei contatti interpersonali, per contenere il rischio di un ulteriore incremento dei contagi.”;

RITENUTO che sulla base delle risultanze dell'istruttoria condotta dal competente organo sanitario, il principio di precauzione imponga all'Autorità regionale di adottare misure adeguate e proporzionali, idonee a scongiurare i rischi potenziali per la salute pubblica, prima che il pregiudizio si concretizzi;

CONSIDERATO che, pertanto, ferma restando la ripresa delle attività scolastiche in conformità alla previsione di cui al citato articolo 2 del decreto-legge n.44/2021 in relazione al colore in cui è, o sarà collocata la Regione Puglia, occorre consentire alle famiglie di richiedere la didattica digitale integrata in alternativa alla didattica in presenza, risultando tale già prevista misura, in un frangente così particolare ed eccezionale, adeguata e proporzionale al rischio che si intende fronteggiare, idonea ad operare un delicato bilanciamento tra diritto alla salute individuale e collettiva e diritto allo studio, anche in forza del principio di precauzione;

CONSIDERATO che, a tal fine, rileva non solo la posizione degli alunni cosiddetti fragili, per i quali l'ordinanza del Ministro dell'istruzione n. 134 del 9 ottobre 2020 già consente la scelta della didattica digitale integrata in



REGIONE PUGLIA

alternativa alla didattica in presenza, ma anche la posizione dei loro familiari o conviventi che ad esempio siano in condizione di fragilità o siano estremamente vulnerabili o, comunque, ritengano di preservare l'ambito familiare dal contagio, scegliendo per i propri figli la didattica digitale integrata;

RIBADITO, ancora una volta, che a fronte degli interessi coinvolti, tutti di rango costituzionale, nell'attuale ed eccezionale fase pandemica, è necessario assolvere primariamente al dovere di prevenzione e tutela del diritto alla salute, che trova fondamento nella Costituzione sia nella dimensione di diritto fondamentale dell'individuo sia nella dimensione di interesse della collettività;

RAVVISATA la sussistenza delle condizioni e dei presupposti di cui all'art.32 della legge 23 dicembre 1978, n. 833, nonché delle condizioni e dei presupposti di cui alla normativa emergenziale vigente, restando salva l'emanazione di ulteriori provvedimenti in conseguenza dell'evoluzione del contesto epidemiologico all'esito delle ulteriori valutazioni dell'organo sanitario;

Sentiti l'Assessore alla salute e l'Assessore all'Istruzione

EMANA la seguente Ordinanza

1. Con decorrenza dal 7 aprile e sino al 30 aprile l'attività didattica delle scuole di ogni ordine e grado si svolge in applicazione dell'articolo 2 del decreto-legge 1 aprile 2021 n.44 (Disposizioni urgenti per le attività scolastiche e didattiche delle scuole di ogni ordine e grado). In applicazione della possibilità di deroga prevista nella seconda parte del comma 1 dell'articolo 2 del decreto-legge 1 aprile 2021 n.44, le istituzioni scolastiche della scuola primaria, della secondaria di primo grado, di secondo grado e CPIA devono garantire la didattica digitale integrata a tutti gli alunni le cui famiglie richiedano espressamente di adottarla, in luogo dell'attività in presenza. Tale scelta è esercitata una sola volta e per l'intero periodo di vigenza delle presenti disposizioni. Eventuali successive istanze modificative della scelta già effettuata sono rimesse alla motivata valutazione del Dirigente scolastico. Ove il collegamento non possa essere garantito immediatamente, ogni singolo istituto, nell'ambito della propria autonomia organizzativa, deve ricercare



REGIONE PUGLIA

ogni altra modalità utile a consentire comunque l'attivazione della didattica digitale integrata, agli studenti le cui famiglie ne facciano richiesta.

2. Le istituzioni scolastiche devono comunicare, ogni lunedì della settimana, all'Ufficio Scolastico Regionale e al Dipartimento della Salute, attraverso la procedura predisposta sulla piattaforma www.studioinpuglia.regione.puglia.it, il numero degli studenti e il numero del personale scolastico positivi al COVID-19 o in quarantena, nonché tutti i provvedimenti di sospensione dell'attività didattica adottati a causa dell'emergenza Covid;
3. Le istituzioni scolastiche devono garantire, nell'ambito della propria autonomia organizzativa, le adeguate condizioni utili a consentire una idonea erogazione e fruizione della didattica digitale integrata. Ogni conseguente adempimento, ove necessaria una implementazione tecnologica ai fini della suddetta idonea erogazione e fruizione della didattica digitale integrata, deve avvenire con l'urgenza del caso.

La presente Ordinanza è pubblicata sul BURP, nonché inserita nella Raccolta Ufficiale dei Decreti e delle Ordinanze del Presidente della Giunta Regionale; viene trasmessa, per gli adempimenti di legge, al Presidente del Consiglio dei ministri, al Ministro della Salute, al Ministro dell'Istruzione, al Direttore dell'Ufficio Scolastico Regionale, ai Prefetti delle province ed ai Sindaci dei comuni pugliesi.

Avverso la presente Ordinanza è ammesso ricorso giurisdizionale innanzi al Tribunale Amministrativo Regionale nel termine di sessanta giorni dalla pubblicazione, ovvero ricorso straordinario al Capo dello Stato entro il termine di giorni centoventi.

Bari, addì 4 aprile 2021

Il Presidente

Michele Emiliano



**DIPARTIMENTO PROMOZIONE DELLA SALUTE,
DEL BENESSERE SOCIALE E DELLO SPORT PER TUTTI**

DIREZIONE

Si invia solo a mezzo posta elettronica ai sensi del DPR. 445/2000 e D.Lgs. n.82/2005 in sostituzione della posta ordinaria.

Al Presidente della Giunta Regione Puglia
Dott. Michele Emiliano

OGGETTO: Relazione sull'andamento dei contagi in ambiente scolastico. Aggiornamento al 01.04.2021

Si trasmette la relazione tecnica in oggetto, con la quale si evidenzia un incremento della circolazione virale in tutta la popolazione, particolarmente sostenuta nelle età scolari, nei giovani e negli adulti, unitamente alla Relazione tecnica sulla Prevalenza delle varianti VOC (Variant Of Concern) in Italia: lineage B.1.1.7, P.1, P.2, lineage B.1.351, lineage B.1.525, condotta ai sensi della circolare n. 10596 del Ministero della Salute pubblicata il 17 marzo 2021 e trasmessa dall'ISS con nota mail del 31 marzo u.s.

I dati della sorveglianza scolastica consentono di osservare che è stato registrato una riduzione del numero di contagi negli studenti presenti e nel personale scolastico.

Tale situazione va letta nel contesto più ampio di forte incremento dei contagi a livello regionale, con un dato di incidenza regionale relativo alla settimana indice di monitoraggio 22-38 marzo pari a 296 casi per 100.000 abitanti (vs. 281 della settimana precedente), che raggiunge i 382 casi per 100.000 abitanti nella provincia di Bari e 363 nella provincia di Taranto.

Il tasso di incidenza settimanale, stimato attraverso i dati del flusso aggregato della Protezione Civile alla data dello 01.04, risulta pari a 318 per 100.000 abitanti, in incremento in tutte le province.

I dati riportati nella relazione tecnica ISS mostrano che, in Regione Puglia, con riferimento alla survey condotta in data 16 marzo 2021, è stimabile una prevalenza della Variante lineage B.1.1.7 (inglese) pari al 92,9% dei campioni esaminati, la seconda più elevata tra tutte le regioni dopo la Valle d'Aosta. La relazione ISS, nel prendere atto dell'elevata diffusione della variante nel Paese, conclude proponendo, tra le altre, le seguenti riflessioni: *Al fine di contenerne ed attenuarne l'impatto sulla circolazione e sui servizi sanitari è essenziale, mantenendo le misure di mitigazione in tutto il Paese nel contenere e ridurre la diffusione del virus SARS-CoV-2 mantenendo o riportando rapidamente i valori di Rt a valori <1 e l'incidenza a valori in grado di garantire la possibilità del sistematico tracciamento di tutti i casi.*

Tali rilevanze epidemiologiche, che mostrano da un lato l'elevatissima prevalenza della variante inglese nella nostra Regione, dall'altro un livello di incidenza molto alto e ulteriormente in crescita nella settimana in corso, in particolare nella popolazione in età scolare, evidenziano un rischio estremamente elevato di diffusione del virus SARS-CoV-2 o di sue varianti nella popolazione scolastica, rendendo necessario un mantenimento delle misure destinate a ridurre al minimo indispensabile le occasioni di contatto interpersonale, in particolare negli ambienti chiusi, e la circolazione delle persone se non per motivi strettamente indispensabili.

Quanto contenuto in detta relazione rileva proposte organizzative ed operative sulla base degli elementi di conoscenza acquisiti sino ad oggi. Nel caso si manifestasse l'esigenza di integrare e/o modificare i documenti allegati sulla base di nuovi scenari epidemiologici, nonché di nuove disposizioni normative, provvederemo senza indugio ad inviare i necessari aggiornamenti utili a rivedere i provvedimenti regionali in ambito scolastico in materia di "Misure per fronteggiare l'emergenza epidemiologica da COVID-19".

Distinti saluti

Il Direttore
Vito Montanaro

L'Assessore
Pier Luigi Lopalco

Contesto epidemiologico su contagi SARS-CoV-2 in Puglia nella popolazione scolastica

aggiornamento al 01/04/2021

Introduzione

La presente relazione aggiorna i dati sui contagi in Puglia nella popolazione scolastica all'ultima settimana di monitoraggio, relativa al periodo 22-28 marzo.

Situazione a livello nazionale

La valutazione della situazione nazionale si basa su dall'analisi dell'incidenza di malattia nelle diverse fasce di età, che viene realizzata settimanalmente da un gruppo di lavoro dell'Associazione Italiana di Epidemiologia, attraverso i dati forniti da 12 regioni (Piemonte, Lombardia, Friuli Venezia Giulia, Veneto, Toscana, Emilia-Romagna, Marche, Umbria, Lazio, Campania, Puglia, Sicilia) e la PA di Trento.

Di seguito si riporta il grafico dei tassi di incidenza settimanali standardizzati per età per le Regioni partecipanti al progetto, che consente di inquadrare l'attuale andamento dell'epidemia a livello nazionale, con un focus a partire dalla settimana 04-10 gennaio (Fonte: <http://epidemiologia.it/>).



Figura 1. Tassi incidenza, per 100.000 abitanti, per classi di età nel totale delle 12 regioni e PA di Trento dal 21 settembre al 21 marzo



Figura 2. Tassi incidenza, per 100.000 abitanti, per classi di età nel totale delle 12 regioni e la PA Trento dal 4 gennaio al 21 marzo

Il grafico in Figura 2 mostra gli andamenti nei tassi di incidenza per i diversi gruppi di età, dal 4 gennaio fino al 21 marzo. Nell’ultima settimana di rilevazione per effetto dei provvedimenti restrittivi in atto in tutte le regioni si osserva una diminuzione dell’incidenza in tutte le fasce di età della popolazione. La diminuzione è meno evidente nelle classi di età a partire dai 65 anni che presentano valori molto simili a quanto registrato nella settimana precedente.

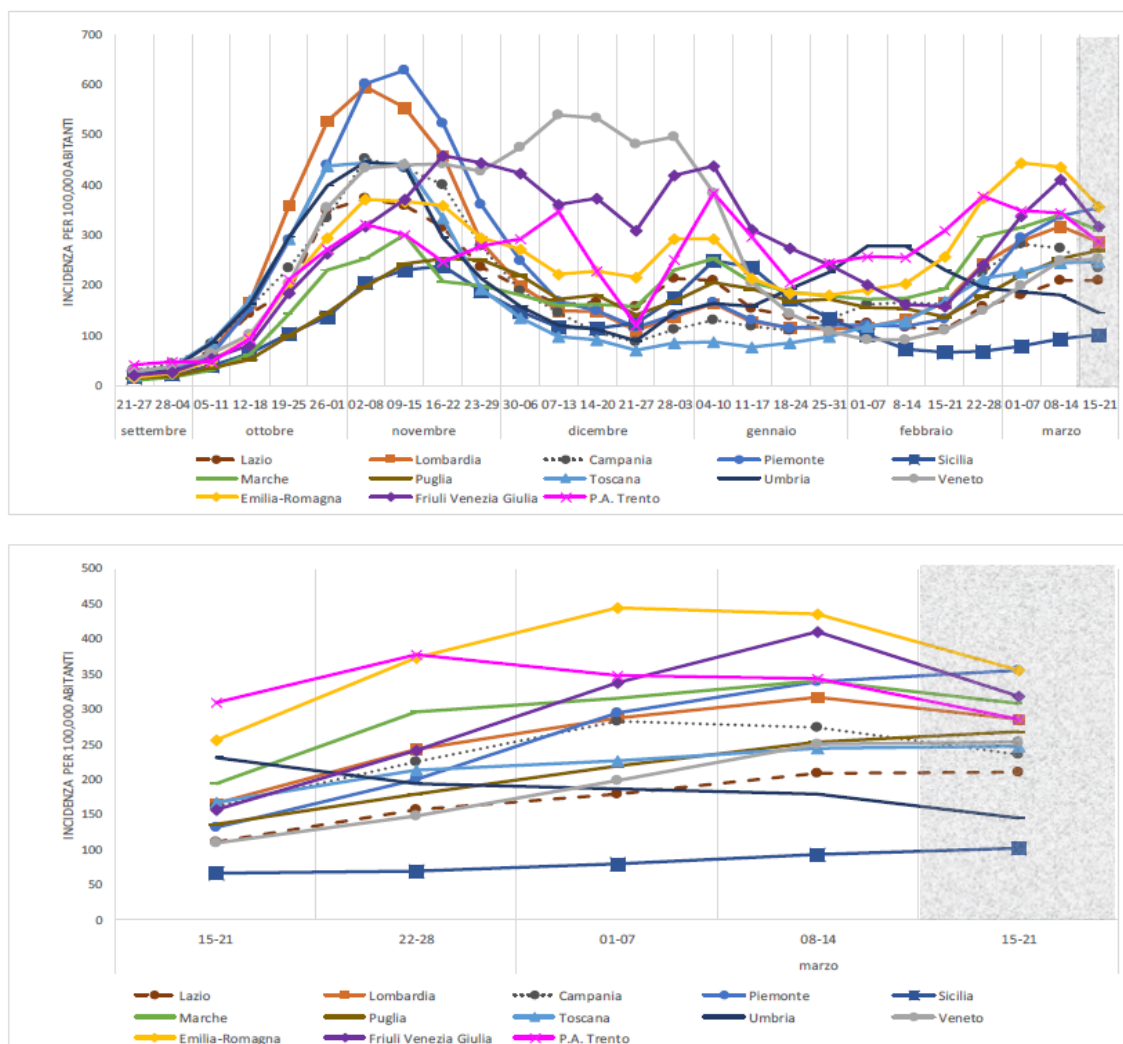
Situazione a livello regionale

In Puglia, nella settimana di monitoraggio 22/03-28/03 si registra ancora una crescita del numero di nuovi positivi che si attesta a livello regionale al 6%: Il dato di incidenza regionale è pari a 297 casi per 100.000 abitanti: in provincia di Bari si contano 370 casi per 100.000 abitanti, in provincia di Taranto 331 casi per 100.000 abitanti e in provincia di Foggia 266 casi per 100.000 abitanti.

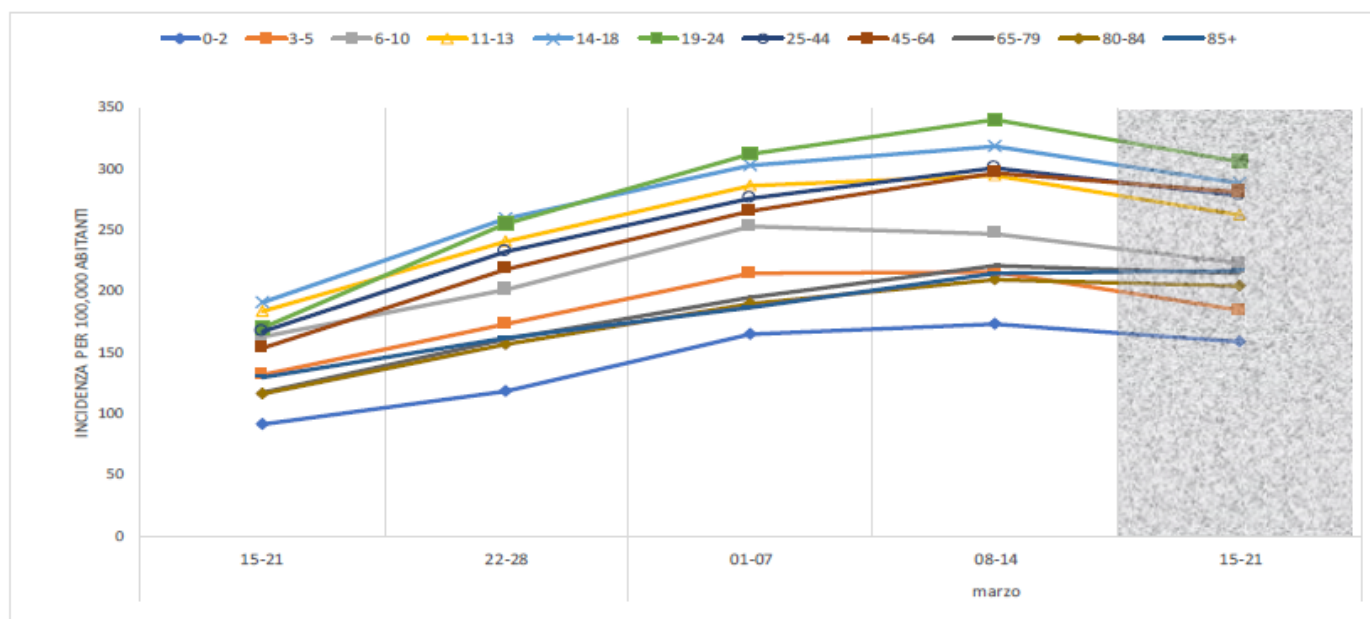
Calcolando con i dati del flusso aggregato della Protezione Civile il tasso di incidenza settimanale al primo aprile, si evidenzia che i dati risultano per tutte le province in ulteriore crescita, nonostante alla Regione siano state assegnate le misure di restrizione proprie della zona rossa a partire dallo scorso 15 marzo.

Tassi di incidenza settimanale

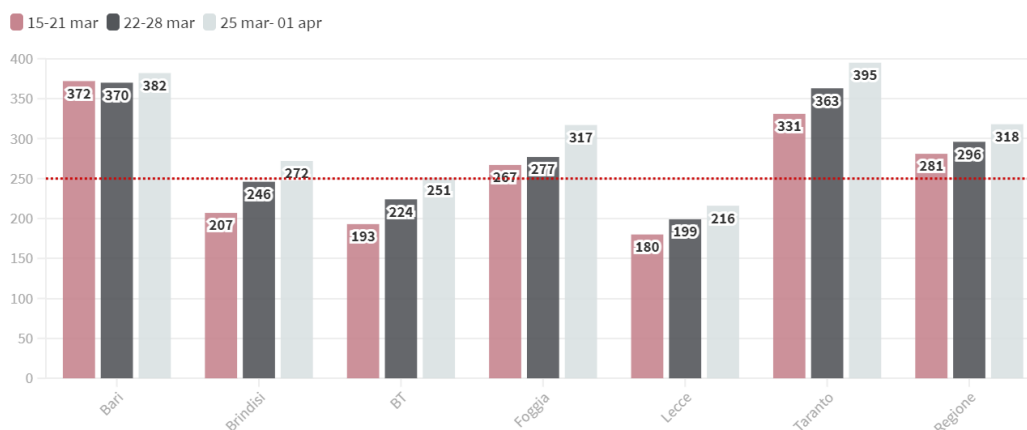

Andamento dei contagi nelle diverse fasce di età prima e dopo l'apertura delle scuole

Anche dall'analisi dei casi riportati al sistema di sorveglianza nazionale non è possibile identificare con certezza quanti contagi siano avvenuti in ambito scolastico, poiché il dato non è sempre sulle schede di notifica.

Per valutare l'andamento dei contagi in ambito scolastico, attesa l'incompletezza dell'informazione sui sistemi di sorveglianza, si è proceduto ad una analisi dei nuovi casi di positività nelle specifiche fasce di età, per settimana.

La figura 4 riporta l'incidenza specifica per ogni fascia di età, misurata a livello settimanale nel periodo immediatamente precedente l'apertura delle scuole ed in quello successivo, fino alla settimana 22-28 marzo, con un focus sulle età 0-18 anni.

L'analisi per fascia di età nell'ultima settimana di monitoraggio evidenzia come l'incremento dei casi interessa diffusamente tutte le fasce di età, con l'eccezione dei bambini tra 0-5 anni; la variazione più rilevante è associata all'incremento nella classe 14-18 anni (nella classe 11-13 anni. Va segnalato che, in ogni caso, il tasso di incidenza settimanale più elevato si registra nelle classi 45-64 anni (328 casi per 100.000 abitanti nella stessa fascia di età, con un incremento del 7% rispetto alla settimana precedente), 14-18 anni (323 casi ogni 100.000 abitanti di quella fascia di età) e 19-24 anni (322 casi ogni 100.000 abitanti, +6% rispetto alla settimana precedente, in cui segnavano il tasso più elevato). Nelle fasce di età 0-13 anni si registra una riduzione dell'attività di accertamento diagnostico, che cresce tra il 2-3% nelle altre fasce di età, e dell'8% tra i 19-24 anni; la proporzione di test positivi cresce del 27% nella classe 11-13 anni, del 24% nella classe 6-10 anni e del 16% nella classe 3-5 anni.



Figura 4. Incidenza di positivi Sars-CoV-2 nelle diverse fasce di età in Puglia



Figura 5. Tasso di primi test diagnostici Sars-CoV-2 nelle diverse fasce di età in Puglia

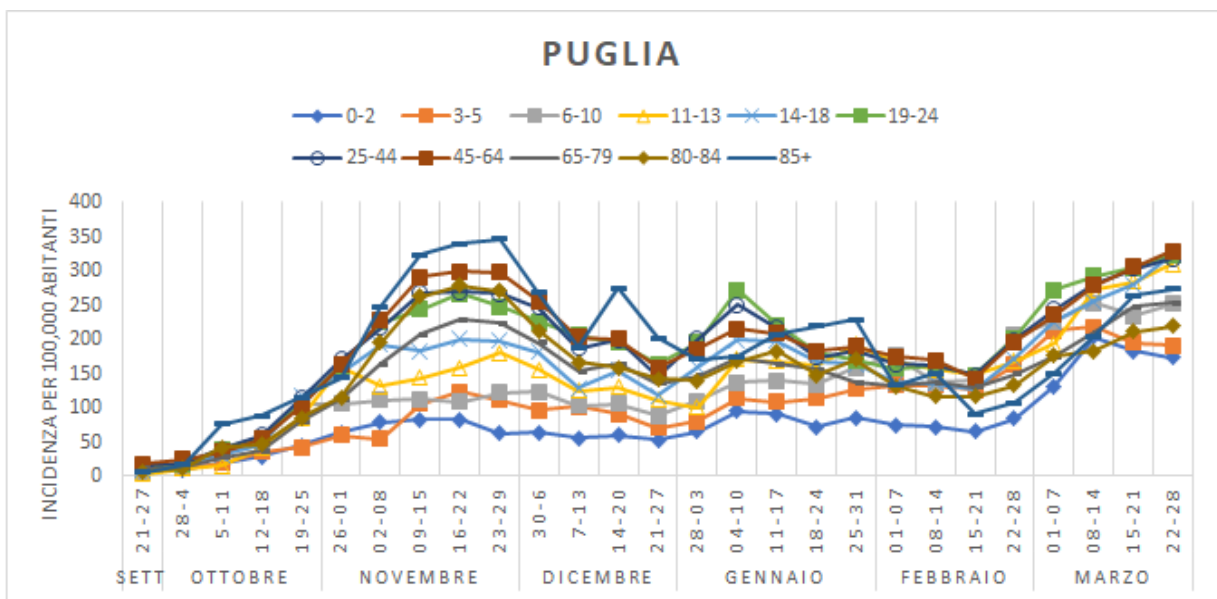

Figura 6. Proporzioni di primi test diagnostici positivi Sars-CoV-2 nelle diverse fasce di età in Puglia

La Tabella 1 riporta il numero assoluto di segnalazioni di casi positivi per fasce di età ed il confronto del numero di casi specifici per età nel corso del mese di marzo.

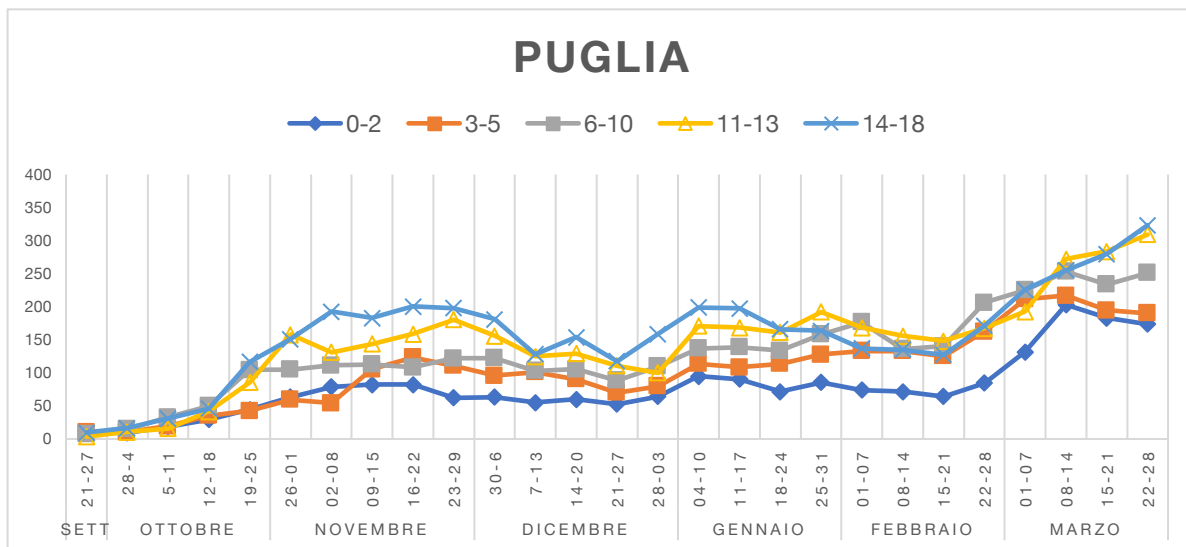
Come già evidenziato attraverso l'analisi dei trend per fascia di età, il confronto tra l'ultima settimana di monitoraggio e l'ultima settimana del mese evidenzia che l'incremento percentuale più rilevante interessa le fasce di età 85+ (+81%) e 11-13 (+60%); il confronto tra le ultime due settimane mostra un incremento più elevato nella fascia di età 14-18 anni, seguita dalla fascia 11-13 anni (+9%) e dalla fascia 6-10 anni (+8%).

Sorveglianza speciale focolai epidemici in ambito scolastico

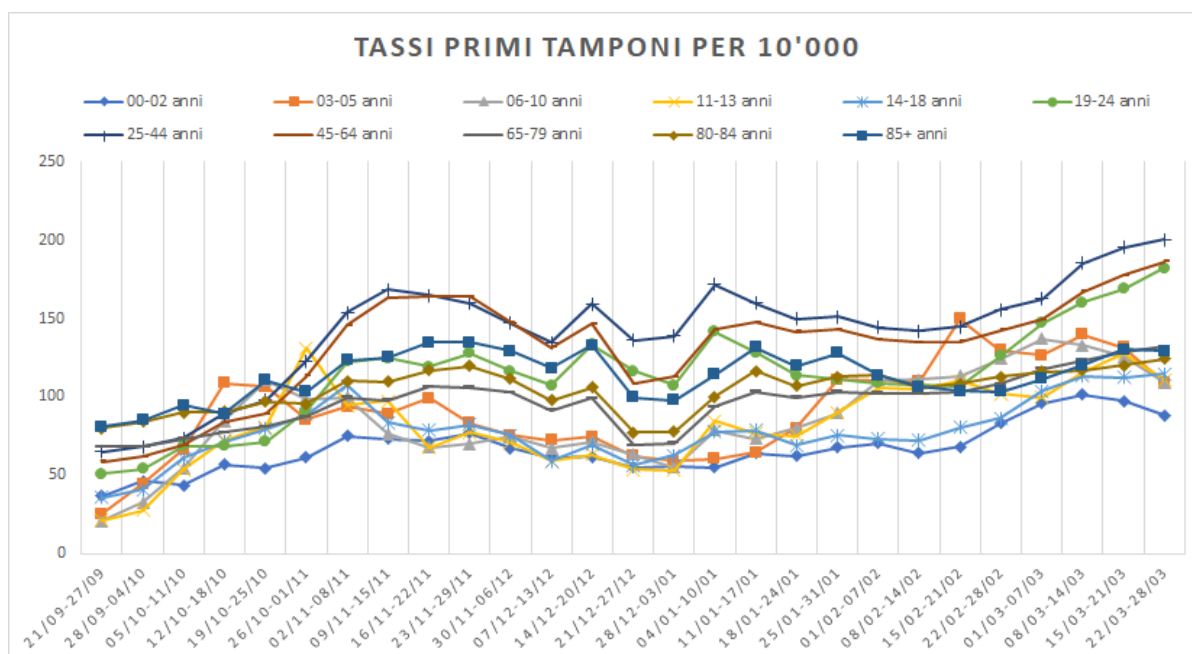
A seguito della emanazione della prima ordinanza 407, è stato avviato un sistema di rilevazione dei casi di positività e dei soggetti in quarantena da parte dei referenti COVID19 scolastici, consolidatosi nella vigenza delle ulteriori ordinanze regionali.

Con l'ordinanza n.78/2021, dal 13 marzo è stato previsto per le scuole di ogni ordine e grado la frequenza con modalità DID, tranne specifiche eccezioni: il provvedimento ha quindi determinato una drastica diminuzione del numero di studenti presenti che sono passati, considerando li dati provenienti dal campione statistico di 2.602 plessi con rilevazione in tutti i periodi, da quasi 127.000 a circa 14.000 (2,8% di studenti in presenza, con 4,6% nelle scuola primaria e 1% nella scuola secondaria di secondo grado. I contagi nell'ultima settimana di monitoraggio tra gli studenti sono stati complessivamente 530, -142 rispetto alla settimana precedente, tra gli studenti e 155 (-31) tra il personale scolastico.

Sono stati riportati complessivamente, dai 2647 plessi notificanti sui 3215 totali, 768 provvedimenti di quarantena a carico degli studenti (-1662) e 291 a carico del personale (-380).

Va sottolineato, infatti, che i dati sopra riportati risentono delle oscillazioni nella completezza delle registrazioni da parte dei singoli plessi e sono da considerare sottostimati: essendo frutto di una attività di sorveglianza passiva, non si può avere la certezza che tutti i casi siano stati oggetto di segnalazione da parte di tutti gli istituti.

Tabella 1. Numero di casi positivi Sars-CoV-2 in Puglia suddivisi per fasce di età e settimana di data tampone

Classi età	01-07 marzo	08-14 marzo	15-21 marzo	22-28 marzo	Diff 22-28 vs. 01-07	Differenza 22-28 vs. 15-21
0-2	112	173	156	148	32%	-5%
3-5	199	204	183	179	-10%	-2%
6-10	397	446	412	443	12%	8%
11-13	219	309	322	351	60%	9%
14-18	457	517	567	655	43%	16%
19-24	702	757	787	834	19%	6%
25-44	2347	2711	2933	3066	31%	5%
45-64	2732	3243	3557	3819	40%	7%
65-79	1088	1311	1543	1574	45%	2%
80-84	241	250	288	299	24%	4%
85+	198	269	346	359	81%	4%
Totale	8692	10190	11094	11727	35%	6%

Tabella 4. Numero di casi positivi Sars-CoV-2 e numero di soggetti in quarantena fra studenti e personale scolastico come riportato dal sistema di sorveglianza basato sulle comunicazioni da parte del sistema scolastico relative a:

settimana 16-20 novembre 2020

		POSITIVI						QUARANTENA					
		Studenti				docente	non docente	Studenti				docente	non docente
Territorio	Istituti che hanno comunicato	0-6 anni	6-13	14-18 anni	> 18			0-6 anni	6-13 anni	14-18 anni	> 18		
BARI	133	39	147	98		157	44	221	1271	171		326	66
BAT	22	0	22	17		26	6	0	97	14		32	21
BRINDISI	28	1	33	9		13	7	0	220	7		53	20
FOGGIA	69	5	29	15		75	20	29	282	21		102	45
LECCE	92	0	59	14		24	5	4	1391	37		278	49
TARANTO	52	0	23	35		52	10	15	496	14		118	25
TOTALE	396	45	313	188	0	347	92	269	3757	264	0	909	226

settimana 14-19 dicembre 2020

		POSITIVI						QUARANTENA					
		Studenti				docente	non docente	Studenti				docente	non docente
Territorio	Istituti che hanno comunicato	0-6 anni	6-13	14-18 anni	> 18			0-6 anni	6-13 anni	14-18 anni	> 18		
BARI	105	10	86	66		64	26	21	462	67		77	27
BAT	18	0	12	4		13	4	0	105	3		44	9
BRINDISI	25	0	15	4		1	2	0	85	4		19	8
FOGGIA	62	0	13	10		39	12	0	203	14		47	9
LECCE	76	1	21	5		11	4	15	150	23		55	18
TARANTO	44	0	19	12		23	6	0	283	4		48	11
TOTALE	330	11	166	101	0	151	54	36	1288	115	0	290	82

settimana 4-9 gennaio 2020

PLESSI RILEVATI				Media giornaliera presenze e percentuale in presenza /Grado										
Prov	Plessi rilevati	/Plessi totali	Iscritti plessi rilevati	Totale Media giornaliera	Inf	%/I	Pri	%/I	Sec-1	%/I	Sec-2	%/I	CPIA	%/I
BA	836	901	179.788	18.949	6.597	23,85	9.109	17,35	2.940	8,71	265	0,41	39	3,26
BR	287	295	54.505	8.043	2.191	26,31	4.034	25,26	1.641	15,16	147	0,78	30	4,57
BT	230	261	56.143	5.226	1.765	22,39	2.356	14,76	902	7,85	157	0,78	46	7,89
FG	507	611	84.627	5.704	2.271	20,80	2.493	10,53	862	5,14	72	0,22	7	1,13
LE	692	701	109.534	21.690	5.755	34,48	10.259	32,21	5.005	23,77	344	0,88	328	34,13
TA	414	444	83.950	8.460	2.523	20,14	4.295	17,31	1.501	9,16	101	0,34	43	4,71
Totale	2.966	3.213	568.547	67.974	21.082	25,10	32.539	19,75	12.852	11,66	1.085	0,53	492	9,98

Prov	NUOVI CONTAGI			NUOVI CONTAGI STUDENTI /Grado				NUOVI CONTAGI DOCENTI /Grado				NUOVI CONTAGI ATA /Grado				NUOVE QUARANTENE		
	Studenti	Docenti	ATA	Inf	Pri	Sec-1	Sec-2	Inf	Pri	Sec-1	Sec-2	Inf	Pri	Sec-1	Sec-2	Studenti	Docenti	ATA
BA	250	91	37	24	60	48	118	24	25	19	23	6	11	4	16	278	80	38
BR	35	4	1	1	8	8	18	2	0	0	2	0	0	1	0	68	12	5
BT	18	25	7	1	1	6	10	1	10	7	7	3	1	1	2	94	30	10
FG	29	38	15	1	3	8	17	9	8	6	15	0	4	3	8	39	38	15
LE	24	12	5	4	8	0	12	4	4	1	3	1	0	1	3	65	24	17
TA	89	49	18	7	26	16	40	14	14	12	9	5	5	1	7	159	58	16
Totale	445	219	83	38	106	86	215	54	61	45	59	15	21	11	36	703	242	101

Settimana 11-16 gennaio

PLESSI RILEVATI				Media giornaliera presenze e percentuale in presenza /Grado										
Prov	Plessi rilevati	/Plessi totali	Iscritti plessi rilevati	Totale Media giornaliera	Inf	%/I	Pri	%/I	Sec-1	%/I	Sec-2	%/I	CPIA	%/I
BA	824	901	177.421	49.964	16.312	60,35	24.954	48,50	7.304	22,09	1.302	2,01	92	7,69
BR	285	294	53.269	21.312	5.737	68,90	10.496	67,71	4.215	41,94	728	3,89	135	20,55
BT	237	261	57.370	12.658	4.857	59,47	5.765	35,08	1.547	12,94	325	1,61	164	28,13
FG	498	611	83.909	15.087	4.793	44,73	7.085	30,36	2.970	17,93	208	0,64	32	5,19
LE	687	701	109.043	46.647	11.773	70,38	22.261	70,70	10.836	51,67	950	2,44	826	85,95
TA	404	444	82.133	24.671	5.038	41,05	12.901	53,58	6.380	40,97	236	0,81	116	12,71
Totale	2.935	3.212	563.145	170.339	48.510	58,28	83.462	51,43	33.252	30,73	3.749	1,83	1.365	27,70

Prov	NUOVI CONTAGI			NUOVI CONTAGI STUDENTI /Grado				NUOVI CONTAGI DOCENTI /Grado				NUOVI CONTAGI ATA /Grado				NUOVE QUARANTENE		
	Studenti	Docenti	ATA	Inf	Pri	Sec-1	Sec-2	Inf	Pri	Sec-1	Sec-2	Inf	Pri	Sec-1	Sec-2	Studenti	Docenti	ATA
BA	203	57	13	14	31	49	109	11	18	12	16	2	4	0	7	622	96	21
BR	63	8	2	1	6	6	50	2	2	2	2	1	0	0	1	111	41	6
BT	28	21	11	5	4	3	16	5	7	5	4	5	2	3	1	233	49	12
FG	35	31	9	7	4	5	19	6	10	7	8	2	3	3	1	137	46	12
LE	54	7	1	4	15	10	25	2	1	3	1	0	1	0	0	311	46	18
TA	116	34	18	8	28	21	59	8	9	8	9	2	7	3	6	282	70	35
Totale	499	158	54	39	88	94	278	34	47	37	40	12	17	9	16	1.696	348	104

Settimana 18-23 gennaio

PLESSI RILEVATI				Media giornaliera presenze e percentuale in presenza /Grado										
Prov	Plessi rilevati	/Plessi totali	Iscritti plessi rilevati	Totale Media giornaliera	Inf	%/I	Pri	%/I	Sec-1	%/I	Sec-2	%/I	CPIA	%/I
BA	810	901	172.845	64.957	17.380	65,51	32.913	65,40	13.148	39,95	1.420	2,30	97	7,10
BR	275	295	51.109	23.602	5.120	64,90	11.799	78,80	5.997	59,67	675	3,85	11	1,67
BT	234	261	57.161	16.131	4.839	60,04	8.108	49,34	2.672	22,35	348	1,73	164	28,13
FG	487	611	82.219	19.840	5.062	48,67	9.980	44,44	4.576	28,47	221	0,68	2	0,32
LE	680	702	108.211	50.614	11.454	69,63	24.018	76,90	13.414	64,89	881	2,26	847	88,14
TA	404	444	82.133	27.187	7.207	58,72	13.975	58,04	5.526	35,49	367	1,25	112	12,27
Totale	2.890	3.214	553.678	202.332	51.060	62,57	100.793	63,19	45.333	42,28	3.912	1,95	1.233	24,19

Prov	NUOVI CONTAGI			NUOVI CONTAGI STUDENTI /Grado				NUOVI CONTAGI DOCENTI /Grado				NUOVI CONTAGI ATA /Grado				NUOVE QUARANTENE		
	Studenti	Docenti	ATA	Inf	Pri	Sec-1	Sec-2	Inf	Pri	Sec-1	Sec-2	Inf	Pri	Sec-1	Sec-2	Studenti	Docenti	ATA
BA	182	40	16	22	45	29	86	9	13	7	11	3	5	1	7	817	122	40
BR	31	22	1	2	5	14	10	6	1	11	4	0	0	0	1	231	58	2
BT	22	19	3	3	7	6	6	2	6	7	4	1	1	0	1	382	76	10
FG	44	27	6	15	9	5	15	10	4	8	5	2	0	2	2	245	54	12
LE	45	15	2	6	17	11	11	3	6	3	3	1	0	0	1	705	110	20
TA	93	27	7	4	17	12	60	4	7	5	11	1	3	0	3	358	70	19
Totale	417	150	35	52	100	77	188	34	37	41	37	8	9	3	15	2.738	490	103

Settimana 25-30 gennaio

PLESSI RILEVATI				Media giornaliera presenze e percentuale in presenza /Grado										
Prov	Plessi rilevati	/Plessi totali	Iscritti plessi rilevati	Totale Media giornaliera	Inf	%/I	Pri	%/I	Sec-1	%/I	Sec-2	%/I	CPIA	%/I
BA	760	901	164.968	66.392	15.919	64,32	35.054	71,25	13.294	43,88	1.413	2,38	712	50,89
BR	240	295	44.752	19.062	4.200	63,45	9.460	73,92	4.542	57,20	718	4,29	141	20,92
BT	210	261	51.978	17.066	4.381	61,26	8.484	55,52	3.000	30,58	1.023	5,34	187	32,08
FG	474	611	79.729	23.109	5.133	49,73	11.824	51,82	5.362	32,95	300	1,01	490	79,42
LE	671	702	106.491	50.493	10.961	69,36	23.631	78,18	14.006	67,98	1.029	2,65	867	90,22
TA	397	444	80.164	29.821	7.400	60,19	15.382	63,48	6.375	40,54	498	1,84	166	18,18
Totale	2.752	3.214	528.082	205.944	47.995	62,38	103.836	67,19	46.578	46,28	4.971	2,61	2.563	49,80

Prov	NUOVI CONTAGI			NUOVI CONTAGI STUDENTI /Grado				NUOVI CONTAGI DOCENTI /Grado				NUOVI CONTAGI ATA /Grado				NUOVE QUARANTENE		
	Studenti	Docenti	ATA	Inf	Pri	Sec-1	Sec-2	Inf	Pri	Sec-1	Sec-2	Inf	Pri	Sec-1	Sec-2	Studenti	Docenti	ATA
BA	205	49	23	21	80	27	77	12	18	10	9	6	8	3	6	1.608	296	64
BR	72	11	1	9	4	51	8	7	2	1	1	1	0	0	0	283	65	19
BT	26	15	8	1	5	5	15	1	1	5	8	0	2	4	2	163	54	5
FG	53	19	7	5	20	11	17	5	1	4	9	0	0	1	6	465	127	22
LE	59	14	2	7	19	15	18	4	4	1	5	1	0	0	1	666	165	18
TA	75	31	7	5	23	11	36	3	14	8	6	1	3	1	2	1.051	160	19
Totale	490	139	48	48	151	120	171	32	40	29	38	9	13	9	17	4.236	867	147

Settimana 1-6 febbraio

PLESSI RILEVATI				Media giornaliera presenze e percentuale in presenza /Grado															
Prov	Plessi rilevati	/Plessi totali	Iscritti plessi rilevati	Totale Media giornaliera	Inf	%/I	Pri	%/I	Sec-1	%/I	Sec-2	%/I	CPIA	%/I					
BA	776	901	171.100	80.298	16.409	64,22	36.953	72,85	14.901	46,38	11.300	18,44	735	51,72					
BR	254	295	49.494	24.253	4.747	65,88	10.080	73,07	5.269	53,22	4.014	22,40	142	21,07					
BT	214	261	55.449	21.960	4.677	65,07	9.874	61,87	3.910	34,04	3.338	16,50	179	30,70					
FG	478	611	80.758	31.053	6.007	57,90	13.315	58,88	7.010	40,25	4.231	14,23	490	79,42					
LE	684	703	107.360	58.374	12.270	73,79	24.860	78,59	13.699	65,33	6.680	17,97	866	90,11					
TA	404	444	81.490	33.210	7.263	59,09	15.087	62,25	6.790	43,18	3.890	13,73	180	19,72					
Totale	2.810	3.215	545.651	249.149	51.373	64,84	110.169	69,31	51.578	47,93	33.435	17,18	2.593	50,16					
Prov	NUOVI CONTAGI			NUOVI CONTAGI STUDENTI				NUOVI CONTAGI DOCENTI				NUOVI CONTAGI ATA				NUOVE QUARANTENE			
Prov	Studenti	Docenti	ATA	Inf	Pri	Sec-1	Sec-2	Inf	Pri	Sec-1	Sec-2	Inf	Pri	Sec-1	Sec-2	Studenti	Docenti	ATA	
BA	260	61	17	33	95	50	82	13	26	11	11	6	5	0	6	2.124	340	68	
BR	55	12	2	7	25	13	10	0	8	1	3	0	2	0	0	891	90	20	
BT	47	12	3	4	13	10	20	1	5	5	1	0	3	0	0	316	90	3	
FG	39	16	13	5	9	11	14	0	2	4	10	0	1	2	10	265	56	17	
LE	47	10	2	3	16	8	20	0	4	5	1	0	0	0	2	483	125	23	
TA	84	45	7	6	21	14	43	8	17	8	12	2	3	1	1	982	250	21	
Totale	532	156	44	58	179	106	189	22	62	34	38	8	14	3	19	5.061	951	152	

Settimana 8- 13 febbraio

PLESSI RILEVATI				Media giornaliera presenze e percentuale in presenza /Grado																
Prov	Plessi rilevati	/Plessi totali	Iscritti plessi rilevati	Totale Media giornaliera	Inf	%/I	Pri	%/I	Sec-1	%/I	Sec-2	%/I	CPIA	%/I						
BA	753	901	164.517	80.284	15.667	63,08	35.334	71,95	17.278	53,89	11.240	19,71	765	51,48						
BR	239	295	45.494	23.006	4.262	62,79	9.638	72,84	5.425	61,92	3.549	22,17	131	18,53						
BT	201	261	53.249	24.370	4.598	64,92	10.388	67,35	5.341	48,16	3.869	20,29	173	29,67						
FG	444	611	75.046	31.344	5.839	59,69	13.736	63,45	7.201	46,67	4.063	14,74	504	81,69						
LE	644	703	104.285	57.761	11.482	74,76	23.324	79,99	14.314	71,66	7.779	20,03	862	89,70						
TA	390	444	80.078	31.510	6.332	53,72	13.711	58,99	7.451	46,90	3.848	13,62	167	18,29						
Totale	2.671	3.215	522.669	248.274	48.181	63,70	106.132	69,91	57.010	55,24	34.348	18,39	2.603	49,42						
	NUOVI CONTAGI			NUOVI CONTAGI STUDENTI				NUOVI CONTAGI DOCENTI				NUOVI CONTAGI ATA				NUOVE QUARANTENE				
Prov	Studenti	Docenti	ATA	Inf	Pri	Sec-1	Sec-2	Inf	Pri	Sec-1	Sec-2	Inf	Pri	Sec-1	Sec-2	Studenti	Docenti	ATA		
BA	214	63	22	50	74	31	59	26	20	11	6	7	5	1	9	2.359	392	50		
BR	36	10	3	3	16	4	13	4	2	1	3	2	1	0	0	610	94	29		
BT	44	20	3	6	11	8	19	5	8	4	3	0	0	1	2	486	96	4		
FG	42	22	7	2	12	5	23	1	9	3	9	1	0	0	6	532	112	19		
LE	30	8	2	3	11	9	7	1	3	2	2	0	0	0	2	696	123	13		
TA	98	31	17	7	23	18	50	6	5	4	16	2	5	3	7	653	139	37		
Totale	464	154	54	71	147	75	171	43	47	25	39	12	11	5	26	5.336	956	152		

Settimana 15-20 febbraio

PLESSI RILEVATI				STUDENTI IN PRESENZA NELLA SETTIMANA		STUDENTI IN PRESENZA NELLA SETTIMANA /Grado									
TOTALE				TOTALE		AA INFANZIA		EE PRIMARIA		MM I GRADO		SS II GRADO		CPIA	
Plessi Rilevati	Plessi Esistenti	%	Iscritti nei plessi rilevati	Media giornal.	% su Iscritti	Media	%/l	Media	%/l	Media	%/l	Media	%/l	Media	%/l
821	901	91,12	174.811	79.031	45,21	16.505	61,48	33.950	67,68	16.809	50,60	10.991	17,44	776	49,40
278	295	94,24	53.288	22.974	43,11	4.488	56,28	9.698	63,71	5.836	54,93	2.822	15,06	130	17,83
237	261	90,80	56.862	25.677	45,16	5.511	66,14	10.569	65,12	5.333	46,43	4.189	20,70	102	17,50
504	611	82,49	84.455	32.151	38,07	6.415	58,04	13.592	58,77	7.447	43,85	4.320	13,22	509	82,50
688	703	97,87	107.475	57.665	53,65	11.728	70,05	24.262	76,70	14.308	68,23	6.527	17,56	841	87,51
415	444	93,47	82.452	29.392	35,65	6.210	49,33	13.427	54,77	6.661	41,34	2.947	10,41	147	16,10
2.943	3.215	91,54	559.343	246.890	44,14	50.857	60,88	105.498	65,57	56.295	51,46	31.734	15,86	2.505	46,61

NUOVI CONTAGI STUDENTI		NUOVI CONTAGI STUDENTI /Grado										NUOVI CONTAGI PERSONALE					NUOVI CONTAGI DOCENTI /Grado										NUOVI CONTAGI ATA /Grado					NUOVE QUARANTENE STUDENTI		NUOVE QUARANTENE PERSONALE													
TOTALE		AA		EE		MM		SS		CPIA		TOTALE					AA					EE					MM					SS					CPIA					TOTALE		TOTALE			
Prov	N.	Variaz settiman preced	N.	Var	N.	Var	N.	Var	N.	Var	N.	Var	Docenti	Var	ATA	Var	N.	Var	N.	Var	N.	Var	N.	Var	N.	Var	N.	Var	N.	Var	N.	Var	N.	Var	N.	Var	Docenti	Var	ATA	Var							
BA	196	0,87	24	0,47	73	0,96	34	1,00	65	1,02	0	0,00	71	1,08	21	0,91	17	0,63	26	1,24	16	1,45	11	1,57	1	0,00	4	0,50	8	1,60	4	4,00	5	0,56	0	0,00	2.670	1,09	467	1,15	73	1,40					
BR	34	0,85	6	2,00	10	0,56	6	1,20	12	0,86	0	0,00	13	1,18	4	1,33	3	0,60	4	2,00	1	1,00	5	1,67	0	0,00	1	0,50	1	1,00	0	0,00	2	0,00	0	0,00	261	0,39	57	0,56	16	0,53					
BT	43	0,83	11	1,83	14	0,78	1	0,12	17	1,06	0	0,00	23	0,85	0	0,00	4	0,67	8	0,62	4	1,00	7	1,75	0	0,00	0	0,00	0	0,00	0	0,00	0	0,00	397	0,61	84	0,74	2	0,50							
FG	48	1,02	2	1,00	16	1,23	17	3,40	13	0,48	0	0,00	19	0,83	2	0,25	2	2,00	11	1,10	2	0,67	4	0,44	0	0,00	0	0,00	1	0,00	0	0,00	1	0,14	0	0,00	648	1,09	113	0,94	1	0,05					
LE	44	1,47	4	1,33	10	0,91	17	1,89	13	1,86	0	0,00	3	0,38	3	1,50	2	2,00	0	0,00	1	0,50	0	0,00	0	0,00	0	0,00	1	0,00	0	0,00	2	1,00	0	0,00	301	0,43	121	0,98	26	1,86					
TA	83	0,82	6	0,75	17	0,68	14	0,78	46	0,92	0	0,00	22	0,67	7	0,44	1	0,14	8	1,33	3	0,75	10	0,67	0	0,00	2	1,00	1	0,20	0	0,00	4	0,67	0	0,00	514	0,72	182	1,25	33	0,80					
xPug	448	0,90	53	0,73	140	0,87	89	1,13	166	0,93	0	0,00	151	0,90	37	0,67	29	0,62	57	1,04	27	1,08	37	0,93	1	1,00	7	0,54	12	1,09	4	0,80	14	0,54	0	0,00	4.791	0,83	1.024	1,01	151	0,94					

Settimana 22-27 febbraio

PLESSI RILEVATI					STUDENTI IN PRESENZA NELLA SETTIMANA		STUDENTI IN PRESENZA NELLA SETTIMANA /Grado										
TOTALE					TOTALE		AA INFANZIA		EE PRIMARIA		MM I GRADO		SS II GRADO		CPIA		
Prov	Plessi Rilevati	Plessi Esistenti	%	Iscritti nei plessi rilevati	Media giornal.	% su Iscritti	Media	%/I	Media	%/I	Media	%/I	Media	%/I	Media	%/I	
BA	749	901	83,13	164.034	27.787	16,94	6.881	28,06	14.919	32,25	4.627	14,51	1.261	2,11	368	23,42	
BR	242	295	82,03	47.558	8.666	18,22	2.055	29,68	4.382	32,54	1.648	19,35	630	3,52	15	2,06	
BT	217	261	83,14	52.324	12.693	24,26	3.380	44,17	6.563	43,02	1.912	17,33	770	4,33	69	11,84	
FG	477	611	78,07	80.642	12.031	14,92	2.874	27,26	6.707	29,54	2.113	13,18	463	1,51	101	16,37	
LE	635	703	90,33	101.533	24.665	24,29	5.417	35,13	11.577	39,41	5.575	28,12	1.225	3,41	876	91,16	
TA	382	444	86,04	77.668	7.457	9,60	1.892	16,34	3.980	17,75	1.199	8,28	375	1,33	9	0,99	
xPug	2.702	3.215	84,04	523.759	92.888	17,73	22.498	29,36	47.647	31,87	16.817	16,52	4.707	2,47	1.439	26,78	

NUOVI CONTAGI STUDENTI		NUOVI CONTAGI STUDENTI /Grado											NUOVI CONTAGI PERSONALE					NUOVI CONTAGI DOCENTI /Grado										NUOVI CONTAGI ATA /Grado					NUOVE QUARANTENE STUDENTI		NUOVE QUARANTENE PERSONALE							
TOTALE		AA		EE		MM		SS		CPIA		TOTALE					AA		EE		MM		SS		CPIA		TOTALE		TOTALE													
Prov	N.	N.	Var	N.	Var	N.	Var	N.	Var	N.	Var	Docenti	Var	ATA	Var	N.	Var	N.	Var	N.	Var	N.	Var	N.	Var	N.	Var	N.	Var	Docenti	Var	ATA	Var									
BA	206	1,05	32	1,33	85	1,16	37	1,09	52	0,80	0	0,00	92	1,30	28	1,33	18	1,06	20	0,77	40	2,50	14	1,27	0	0,00	8	2,00	7	0,88	5	1,25	8	1,60	0	0,00	1.422	0,53	308	0,66	71	0,97
BR	28	0,82	5	0,83	10	1,00	9	1,50	4	0,33	0	0,00	13	1,00	5	1,25	2	0,67	5	1,25	3	3,00	3	0,60	0	0,00	1	1,00	3	3,00	0	0,00	1	0,50	0	0,00	393	1,51	87	1,53	18	1,12
BT	24	0,56	4	0,36	8	0,57	3	3,00	9	0,53	0	0,00	18	0,78	5	0,00	6	1,50	6	0,75	4	1,00	2	0,29	0	0,00	0	0,00	2	0,00	0	0,00	3	0,00	0	0,00	248	0,62	44	0,52	4	2,00
FG	58	1,21	6	3,00	21	1,31	16	0,94	15	1,15	0	0,00	39	2,05	6	3,00	7	3,50	18	1,64	8	4,00	5	1,25	1	0,00	1	1,00	1	1,00	1	0,00	3	3,00	0	0,00	626	0,97	97	0,86	24	24,00
LE	23	0,52	1	0,25	8	0,80	5	0,29	9	0,69	0	0,00	7	2,33	6	2,00	1	0,50	3	0,00	3	3,00	0	0,00	0	0,00	1	0,00	4	4,00	1	0,00	0	0,00	0	0,00	264	0,88	121	1,00	20	0,77
TA	78	0,94	5	0,83	23	1,35	8	0,57	42	0,91	0	0,00	47	2,14	13	1,86	13	13,00	15	1,88	4	1,33	15	1,50	0	0,00	2	1,00	3	3,00	1	0,00	7	1,75	0	0,00	394	0,77	176	0,97	50	1,52
xPug	417	0,93	53	1,00	155	1,11	78	0,88	131	0,79	0	0,00	216	1,43	63	1,70	47	1,62	67	1,18	62	2,30	39	1,05	1	1,00	13	1,86	20	1,67	8	2,00	22	1,57	0	0,00	3.347	0,70	833	0,81	187	1,24

Settimana 1-6 marzo

Prov	PLESSI RILEVATI				STUDENTI IN PRESENZA NELLA SETTIMANA		STUDENTI IN PRESENZA NELLA SETTIMANA /Grado									
	TOTALE				TOTALE		AA INFANZIA		EE PRIMARIA		MM I GRADO		SS II GRADO		CPIA	
	Plessi Rilevati	Plessi Esistenti	%	Iscritti nei plessi rilevati	Media giornal.	% su Iscritti	Media	%/l	Media	%/l	Media	%/l	Media	%/l	Media	%/l
BA	758	901	84,13	169.664	40.180	23,68	10.023	40,04	21.591	43,64	7.056	21,27	1.350	2,23	161	10,35
BR	250	295	84,75	48.828	13.657	27,97	3.201	46,12	6.877	50,33	3.126	32,99	468	2,60	6	0,82
BT	214	261	81,99	53.999	20.104	37,23	4.663	61,74	10.934	66,54	3.203	31,17	1.146	5,98	158	27,10
FG	479	611	78,40	79.754	14.959	18,76	4.149	37,17	7.872	34,36	2.280	14,67	601	2,04	99	16,05
LE	636	703	90,47	101.095	33.893	33,53	7.695	51,61	16.263	57,96	7.461	38,69	1.593	4,21	881	91,68
TA	395	444	88,96	78.692	11.284	14,34	2.903	23,69	6.467	26,78	1.600	10,17	315	1,23	0	0,00
xPug	2.732	3.215	84,98	532.032	134.078	25,20	32.633	41,92	70.004	45,25	24.663	23,83	5.473	2,87	1.306	24,36

Prov	NUOVI CONTAGI STUDENTI		NUOVI CONTAGI STUDENTI /Grado										NUOVI CONTAGI PERSONALE					NUOVI CONTAGI DOCENTI /Grado										NUOVI CONTAGI ATA /Grado					NUOVE QUARANTENE STUDENTI		NUOVE QUARANTENE PERSONALE							
	TOTALE		AA		EE		MM		SS		CPIA		TOTALE					AA		EE		MM		SS		CPIA		TOTALE		TOTALE		TOTALE										
	N.	Variaz settiman preced	N.	Var	N.	Var	N.	Var	N.	Var	N.	Var	Docenti	Var	ATA	Var	N.	Var	N.	Var	N.	Var	N.	Var	N.	Var	N.	Var	N.	Var	Docenti	Var	ATA	Var								
BA	308	1,28	39	0,81	119	1,18	61	1,65	89	1,62	0	0,00	89	0,87	22	0,71	21	1,00	34	1,31	12	0,29	22	1,57	0	0,00	6	0,75	7	0,70	3	0,60	6	0,75	0	0,00	2.073	1,25	310	0,87	122	1,65
BR	28	0,85	3	0,50	12	1,00	1	0,09	12	3,00	0	0,00	6	0,35	4	0,80	1	0,17	1	0,20	0	0,00	4	1,33	0	0,00	3	3,00	0	0,00	0	0,00	1	1,00	0	0,00	101	0,21	30	0,25	3	0,10
BT	44	1,69	13	3,25	11	1,38	4	1,33	16	1,45	0	0,00	13	0,68	6	1,20	3	0,50	3	0,50	1	0,25	5	1,67	1	0,00	0	0,00	1	0,50	2	0,00	3	1,00	0	0,00	268	0,96	64	1,23	5	1,25
FG	41	0,64	4	0,44	16	0,67	6	0,38	15	1,00	0	0,00	25	0,61	8	1,33	2	0,29	11	0,61	8	1,00	4	0,57	0	0,00	2	2,00	4	4,00	0	0,00	2	0,67	0	0,00	134	0,20	41	0,40	5	0,20
LE	31	1,35	7	7,00	11	1,38	6	1,20	7	0,78	0	0,00	13	1,86	9	1,29	0	0,00	5	1,67	5	1,67	3	3,00	0	0,00	2	2,00	0	0,00	2	2,00	5	5,00	0	0,00	454	1,71	151	1,24	42	2,00
TA	72	0,90	4	0,80	19	0,79	13	1,44	36	0,86	0	0,00	29	0,60	12	0,92	3	0,23	11	0,69	7	1,75	8	0,53	0	0,00	2	1,00	6	2,00	0	0,00	4	0,57	0	0,00	258	0,64	95	0,52	36	0,72
xPug	524	1,12	70	0,96	188	1,06	91	1,12	175	1,29	0	0,00	175	0,75	61	0,91	30	0,56	65	0,88	33	0,52	46	1,10	1	1,00	15	1,15	18	0,78	7	0,88	21	0,91	0	0,00	3.288	0,88	691	0,74	213	1,05

Settimana 15-20 marzo

PLESSI RILEVATI				STUDENTI IN PRESENZA NELLA SETTIMANA		STUDENTI IN PRESENZA NELLA SETTIMANA /Grado										
TOTALE				TOTALE		AA INFANZIA		EE PRIMARIA		MM I GRADO		SS II GRADO		CPIA		
Prov	Plessi Rilevati	Plessi Esistenti	%	Iscritti nei plessi rilevati	Media giornal.	% su Iscritti	Media	%/I	Media	%/I	Media	%/I	Media	%/I	Media	%/I
BA	807	901	89,57	175.245	5.076	2,90	779	2,89	2.736	5,43	908	2,68	653	1,05	0	0,00
BR	287	295	97,29	54.587	942	1,73	150	1,80	439	2,75	123	1,14	231	1,23	0	0,00
BT	238	261	91,19	57.503	2.242	3,90	523	6,30	1.046	6,37	358	3,00	272	1,34	42	7,20
FG	505	611	82,65	85.554	2.377	2,78	442	3,83	1.245	5,08	525	3,09	220	0,69	0	0,00
LE	647	703	92,03	105.358	5.259	4,99	804	5,13	1.825	6,09	1.291	6,52	451	1,16	888	92,40
TA	408	444	91,89	82.570	1.057	1,28	148	1,19	554	2,30	243	1,53	113	0,39	0	0,00
Totale	2.892	3.215	89,95	560.817	16.954	3,02	2.846	3,42	7.812	4,84	3.426	3,13	1.939	0,96	930	17,17

NUOVI CONTAGI STUDENTI		NUOVI CONTAGI STUDENTI /Grado										NUOVI CONTAGI PERSONALE					NUOVI CONTAGI DOCENTI /Grado					NUOVE QUARANTENE STUDENTI		NUOVE QUARANTENE PERSONALE																		
TOTALE		AA		EE		MM		SS		CPIA		TOTALE					AA					EE					MM					SS					TOTALE		TOTALE			
Prov	N.	Variaz settiman preced	N.	Var	N.	Var	N.	Var	N.	Var	N.	Var	Docenti	Var	ATA	Var	N.	Var	N.	Var	N.	Var	N.	Var	N.	Var	N.	Var	N.	Var	N.	Var	N.	Var	Docenti	Var	ATA	Var				
BA	317	0,90	43	0,75	96	0,85	65	1,03	113	0,93	0	0,00	76	0,75	32	0,89	20	0,67	25	0,83	13	1,00	18	0,62	0	0,00	1.176	0,50	259	0,54	145	1,19										
BR	63	1,57	7	1,75	22	1,16	20	1,67	14	2,80	0	0,00	18	2,25	7	2,33	2	1,00	6	2,00	6	2,00	4	4,00	0	0,00	274	0,64	105	0,83	31	4,43										
BT	62	1,17	15	1,15	20	1,11	6	0,60	21	1,75	0	0,00	13	1,00	5	0,62	5	2,50	3	1,00	1	1,00	4	0,57	0	0,00	100	0,20	36	0,40	5	0,50										
FG	68	1,08	4	1,33	29	1,21	19	3,17	16	0,53	0	0,00	18	0,67	7	1,00	5	1,00	8	1,14	3	1,00	2	0,18	0	0,00	295	0,93	80	0,82	15	0,88										
LE	78	0,77	25	1,14	26	0,67	8	0,38	19	1,00	0	0,00	19	0,73	12	1,20	8	0,89	4	0,67	1	0,50	5	0,62	1	1,00	431	0,46	128	0,60	87	1,07										
TA	110	1,12	5	0,62	28	1,08	29	2,64	48	0,91	0	0,00	24	0,75	14	0,88	2	0,25	9	1,29	4	0,40	9	1,29	0	0,00	154	0,58	63	0,66	26	0,84										
Totale	698	0,98	99	0,93	221	0,92	147	1,20	231	0,96	0	0,00	168	0,81	77	0,96	42	0,75	55	0,98	28	0,88	42	0,68	1	0,50	2.430	0,50	671	0,61	309	1,15										

Settimana 22-27 marzo

PLESSI RILEVATI					STUDENTI IN PRESENZA NELLA SETTIMANA		STUDENTI IN PRESENZA NELLA SETTIMANA /Grado									
TOTALE					TOTALE		AA INFANZIA		EE PRIMARIA		MM I GRADO		SS II GRADO		CPIA	
Prov	Plessi Rilevati	Plessi Esistenti	%	Iscritti nei plessi rilevati	Media giornal.	% su Iscritti	Media	%/I	Media	%/I	Media	%/I	Media	%/I	Media	%/I
BA	730	901	81,02	162.663	3.550	2,18	469	1,93	1.813	3,90	679	2,09	589	1,02	0	0,00
BR	252	295	85,42	48.349	1.044	2,16	182	2,56	479	3,47	143	1,51	240	1,40	0	0,00
BT	212	261	81,23	50.354	1.962	3,90	251	3,26	1.052	6,94	296	3,05	342	1,99	21	3,60
FG	473	611	77,41	81.334	2.477	3,05	467	4,23	1.294	5,38	541	3,25	175	0,60	0	0,00
LE	586	703	83,36	98.082	4.511	4,60	555	4,03	1.680	6,25	921	5,25	476	1,22	878	91,36
TA	394	444	88,74	81.023	1.007	1,24	153	1,27	560	2,38	209	1,37	85	0,29	0	0,00
Totale	2.647	3.215	82,33	521.805	14.550	2,79	2.077	2,73	6.879	4,59	2.789	2,76	1.906	1,01	900	16,61

NUOVI CONTAGI STUDENTI		NUOVI CONTAGI STUDENTI /Grado											NUOVI CONTAGI PERSONALE				NUOVI CONTAGI DOCENTI /Grado					NUOVE QUARANTENE STUDENTI		NUOVE QUARANTENE PERSONALE								
TOTALE		AA		EE		MM		SS		CPIA			TOTALE				AA		EE		MM		SS		CPIA		TOTALE		TOTALE			
Prov	N.	N.	Var	N.	Var	N.	Var	N.	Var	N.	Var	N.	Var	N.	Var	N.	Var	N.	Var	N.	Var	N.	Var	N.	Var	N.	Var	Docenti	Var	ATA	Var	
BA	283	0,89	25	0,58	80	0,83	63	0,97	115	1,02	0	0,00	58	0,76	15	0,47	11	0,55	19	0,76	9	0,69	19	1,06	0	0,00	365	0,31	112	0,43	79	0,54
BR	27	0,43	3	0,43	3	0,14	12	0,60	9	0,64	0	0,00	10	0,56	2	0,29	0	0,00	1	0,17	1	0,17	8	2,00	0	0,00	209	0,76	35	0,33	23	0,74
BT	42	0,68	6	0,40	13	0,65	14	2,33	9	0,43	0	0,00	12	0,92	6	1,20	2	0,40	4	1,33	2	2,00	4	1,00	0	0,00	23	0,23	24	0,67	7	1,40
FG	54	0,79	2	0,50	25	0,86	15	0,79	12	0,75	0	0,00	12	0,67	17	2,43	2	0,40	6	0,75	3	1,00	1	0,50	0	0,00	45	0,15	27	0,34	22	1,47
LE	37	0,47	2	0,08	6	0,23	5	0,62	24	1,26	0	0,00	15	0,79	10	0,83	1	0,12	2	0,50	1	1,00	11	2,20	0	0,00	59	0,14	65	0,51	12	0,14
TA	92	0,84	4	0,80	15	0,54	10	0,34	63	1,31	0	0,00	23	0,96	12	0,86	4	2,00	7	0,78	6	1,50	6	0,67	0	0,00	67	0,44	28	0,44	7	0,27
Totale	535	0,77	42	0,42	142	0,64	119	0,81	232	1,00	0	0,00	130	0,77	62	0,81	20	0,48	39	0,71	22	0,79	49	1,17	0	0,00	768	0,32	291	0,43	150	0,49

Conclusioni

L'analisi condotta sia a livello nazionale che a livello regionale mostra che:

1. in un campione di 12 regioni e la PA di Trento (pari ad oltre 51M di cittadini) nella popolazione al di sotto dei 19 anni si osserva Nell'ultima settimana di rilevazione per effetto dei provvedimenti restrittivi in atto in tutte le regioni si osserva una diminuzione dell'incidenza in tutte le fasce di età della popolazione, meno evidente nelle classi di età a partire dai 65 anni;
2. in Puglia, al contrario, la curva epidemica mostra ancora un andamento in salita, con un incremento dei nuovi positivi che interessa tutte le fasce di età con l'eccezione dei bambini tra 0-5 anni; la variazione più rilevante è associata all'incremento nella classe 14-18 anni (+16%), già caratterizzato da un elevato tasso di incidenza settimanale di 323 casi ogni 100.000 abitanti, e nella classe 11-13 anni (+9%);
3. Il tasso di incidenza settimanale, stimato attraverso i dati del flusso aggregato della Protezione Civile alla data dello 01.04, risulta pari a 318 casi per 100.000 abitanti, con valori più elevati in provincia di Taranto (395 per 100.000 abitanti) e in provincia di Bari (382 per 100.000 abitanti), e comunque in crescita in tutta la regione;
4. i dati della sorveglianza scolastica mostrano una riduzione dei contagi tra gli studenti e il personale scolastico;
5. Il numero dei soggetti (sia tra gli studenti che nel personale) per cui è stato disposto un provvedimento di isolamento/quarantena è in netta diminuzione.

Si può pertanto concludere che la Regione Puglia è ancora interessata da un incremento del numero di contagi, che si associa ad una circolazione virale sostenuta tra i soggetti in età scolare.

Tale circostanza impone il mantenimento di stringenti iniziative di carattere preventivo, attraverso misure finalizzate alla massima limitazione dei contatti interpersonali, per contenere il rischio di un ulteriore incremento dei contagi.

La Direttrice dell'Area Epidemiologia e Care Intelligence

dott.ssa Lucia Bisceglia

